

Prowadzący instalację:

P4 Sp. z o. o.
ul. Wynalazek 1
02-677 Warszawa

Katowice, 2025-01-26

Adres do korespondencji:

P4 Sp. z o. o.
ul. Zabrska 17
40-083 Katowice

Starosta Raciborski

Przedłożenie informacji o zmianie danych w instalacji

o których mowa w przedłożeniu informacji dla RAC2005A z dnia 2024-05-15

dotyczy: informacji o zmianie w zakresie danych w przedłożeniu informacji dla RAC2005A.

Adres zakładu, na którego terenie prowadzona jest eksploatacja instalacji:

47-400 Racibórz, Bosacka 28, gm. Racibórz, pow. raciborski

Podstawa prawna: ustawa z dnia 27 kwietnia 2001 r. Prawo ochrony środowiska, art. 152, ust 6, pkt 1, lit. c)

Niniejsza informacja zawiera wyłącznie dane, które uległy zmianie.

1) Oznaczenie prowadzącego instalację, jego adres zamieszkania lub siedziby.

Brak zmian.

2) Rodzaj i zakres prowadzonej działalności, w tym wielkość produkcji lub wielkość świadczonych usług.

Usługi telekomunikacyjne, transmisja danych: 1TB/doba.

3) Czas funkcjonowania instalacji (dni tygodnia i godziny).

Brak zmian.

4) Wielkość i rodzaj emisji.

Dane przed zmianą:

L.p.	Nazwa anteny	Wysokość [m n.p.t.]	Rodzaj emisji	Równoważna moc promieniowana izotropowo	Azymut	Kąt pochylenia	Częstotliwość
1	11_GHNT	29,8	PEM	1377 W	0°	0-12°	900 MHz
2	11_GHNT	29,8	PEM	3319 W	0°	2-12°	1800 MHz

3	11_GHNT	29,8	PEM	3597 W	0°	2-12°	2100 MHz
4	12_L	28,9	PEM	3724 W	0°	0-10°	1800 MHz
5	12_L	28,9	PEM	4130 W	0°	0-10°	2100 MHz
6	13_HV	29,8	PEM	2831 W	0°	0-10°	800 MHz
7	13_HV	29,8	PEM	9142 W	0°	0-10°	2600 MHz
8	14_Y	30,5	PEM	14731 W	0°	-2-13°	3500 MHz
9	21_GHNT	33,1	PEM	1377 W	120°	0-12°	900 MHz
10	21_GHNT	33,1	PEM	3319 W	120°	2-12°	1800 MHz
11	21_GHNT	33,1	PEM	3597 W	120°	2-12°	2100 MHz
12	22_L	32,2	PEM	3724 W	120°	0-10°	1800 MHz
13	22_L	32,2	PEM	4130 W	120°	0-10°	2100 MHz
14	23_HV	33,1	PEM	2831 W	120°	0-10°	800 MHz
15	23_HV	33,1	PEM	9142 W	120°	0-10°	2600 MHz
16	31_GHNT	33,1	PEM	1377 W	240°	0-12°	900 MHz
17	31_GHNT	33,1	PEM	3319 W	240°	2-12°	1800 MHz
18	31_GHNT	33,1	PEM	3597 W	240°	2-12°	2100 MHz
19	32_L	32,2	PEM	3724 W	240°	0-10°	1800 MHz
20	32_L	32,2	PEM	4130 W	240°	0-10°	2100 MHz
21	33_HV	33,1	PEM	2831 W	240°	0-10°	800 MHz
22	33_HV	33,1	PEM	9142 W	240°	0-10°	2600 MHz
23	RL1	32	PEM	1072 W	102°		23 GHz
24	RL2	32,5	PEM	1778 W	195°		80 GHz
25	RL3	32,9	PEM	9550 W	251°		80 GHz
26	RL4	29,5	PEM	3090 W	322°		23 GHz
27	RL5	30,2	PEM	8822 W	40°		80 GHz, 23 GHz
28	RL6	34	PEM	1514 W	276°		80 GHz

Dane po zmianie:

L.p.	Nazwa anteny	Wysokość [m n.p.t.]	Rodzaj emisji	Równoważna moc promieniowana izotropowo	Azymut	Kąt pochyleń	Częstotliwość
1	11_GHNT	29,8	PEM	1377 W	0°	0-12°	900 MHz
2	11_GHNT	29,8	PEM	3319 W	0°	2-12°	1800 MHz
3	11_GHNT	29,8	PEM	3597 W	0°	2-12°	2100 MHz
4	12_L	28,9	PEM	3724 W	0°	0-10°	1800 MHz
5	12_L	28,9	PEM	4130 W	0°	0-10°	2100 MHz
6	13_HV	29,8	PEM	2831 W	0°	0-10°	800 MHz
7	13_HV	29,8	PEM	9142 W	0°	0-10°	2600 MHz
8	14_Y	30,5	PEM	14731 W	0°	-2-13°	3500 MHz
9	21_GHNT	33,1	PEM	1377 W	120°	0-12°	900 MHz
10	21_GHNT	33,1	PEM	3319 W	120°	2-12°	1800 MHz
11	21_GHNT	33,1	PEM	3597 W	120°	2-12°	2100 MHz
12	22_L	32,2	PEM	3724 W	120°	0-10°	1800 MHz
13	22_L	32,2	PEM	4130 W	120°	0-10°	2100 MHz
14	23_HV	33,1	PEM	2831 W	120°	0-10°	800 MHz
15	23_HV	33,1	PEM	9142 W	120°	0-10°	2600 MHz
16	24_Y	33,8	PEM	14731 W	120°	-2-13°	3500 MHz
17	31_GHNT	33,1	PEM	1377 W	240°	0-12°	900 MHz
18	31_GHNT	33,1	PEM	3319 W	240°	2-12°	1800 MHz

19	31_GHNT	33,1	PEM	3597 W	240°	2-12°	2100 MHz
20	32_L	32,2	PEM	3724 W	240°	0-10°	1800 MHz
21	32_L	32,2	PEM	4130 W	240°	0-10°	2100 MHz
22	33_HV	33,1	PEM	2831 W	240°	0-10°	800 MHz
23	33_HV	33,1	PEM	9142 W	240°	0-10°	2600 MHz
24	34_Y	33,8	PEM	14731 W	240°	-2-13°	3500 MHz
25	RL1	30,2	PEM	8822 W	41°		80 GHz, 23 GHz
26	RL2	32	PEM	1072 W	102°		23 GHz
27	RL3	32,5	PEM	1778 W	195°		80 GHz
28	RL4	32,9	PEM	9550 W	251°		80 GHz
29	RL5	34	PEM	1514 W	276°		80 GHz
30	RL6	29,5	PEM	3090 W	322°		23 GHz
31	RL8	32,7	PEM	5129 W	45°		80 GHz
32	RL9	33,5	PEM	3715 W	45°		23 GHz

5) Opis stosowanych metod ograniczania wielkości emisji.

Brak zmian.

6) Informacja, czy stopień ograniczania wielkości emisji jest zgodny z obowiązującymi przepisami.

Stopień ograniczenia wielkości emisji jest zgodny z obowiązującymi przepisami.

7) (uchylony)

-/-

8) Sprawozdanie z wykonanych pomiarów poziomów pól EM, o których mowa w art. 122a ust. 1 pkt 1.

Sprawozdanie nr SP_2025-01-001-4-S_RAC2005A z dnia 2025-01-14, Nr akredytacji PCA – AB 1294.

Koordynator OŚ

Annamaria Stawowy

kom. -

Podpis jest prawidłowy

Dokument podpisany przez Annamaria Stawowy
Data: 2025.02.12 12:21:02 CET





AB 1294



LABORATORIUM ANTEO Sp. z o.o.

ul. Chryzantem 23

41-700 Ruda Śląska

e-mail: laboratorium@anteo.pl

**SPRAWOZDANIE Z BADAŃ PÓL
 ELEKTROMAGNETYCZNYCH W OTOCZENIU STACJI
 BAZOWEJ TELEFONII KOMÓRKOWEJ SIECI P4
 DLA POTRZEB OCHRONY LUDZI I ŚRODOWISKA**

Nr stacji	Miejsce wykonania pomiarów:	Data wykonania pomiarów:	Data wydania sprawozdania:
RAC2005A	47-400 Racibórz, ul. Bosacka 28	2025-01-10	2025-01-14
Zleceniodawca:	P4 Sp. z o.o. ul. Wynałazek 1, 02-677 Warszawa		
Nr ewidencyjny sprawozdania:	SP_2025-01-001-4-S_RAC2005A		
Sprawozdanie wykonała:	Sprawdził:	Autoryzował/Data:	
Ewelina Bielica Specjalista ds. dokumentacji	Magdalena Gabriel Specjalista ds. jakości	 Dokument podpisany przez Daniel Kukielka Data: 2025.01.14 11:22:29 CET Daniel Kukielka Kierownik laboratorium	

1. Wstęp

Badania wykonano na podstawie umowy z dnia 2018-08-31 pomiędzy firmą **Laboratorium Anteo sp. z o.o., ul. Chryzantem 23/1, 41-700 Ruda Śląska**, a firmą **P4 Sp. z o.o., ul. Wynalazek 1, 02-677 Warszawa**, przekazanej do realizacji Laboratorium Anteo.

Sprawozdanie przedstawia wyniki sprawdzenia dotrzymania dopuszczalnych poziomów pól elektromagnetycznych w środowisku w otoczeniu instalacji - stacji bazowej **RAC2005A** będącej obiektem radiokomunikacyjnym P4 Sp. z o.o., w miejscach dostępnych dla ludności w otoczeniu ww. instalacji.

Wyniki pomiarów odnoszą się wyłącznie do istniejącej konfiguracji instalacji antenowej. Każda zmiana konfiguracji o ile zmiana ta może mieć wpływ na zmiany poziomów pól elektromagnetycznych wiąże się z koniecznością wykonania nowego badania

Laboratorium badawcze akredytowane przez PCA, Nr AB1294. Data ważności akredytacji: do 2027-10-27. Zakres wykonywanych przez laboratorium badań podany jest pod adresem www.pca.gov.pl.

Akredytacja Laboratorium w odniesieniu do normy ISO/IEC 17025:2018-02 oznacza spełnienie wymagań dotyczących kompetencji technicznych i systemu zarządzania, koniecznych dla zapewnienia wiarygodnych technicznie wyników badań.

2. Metoda badań

- Załącznik do rozporządzenia Ministra Klimatu z dnia 17 lutego 2020 r. *Sposoby sprawdzania dotrzymywania dopuszczalnych poziomów pól elektromagnetycznych w środowisku (Dz. U. 2022, poz. 2630)*.

3. Akty prawne

- Obwieszczenie Ministra Klimatu i Środowiska z dnia 21 listopada 2022 r. *w sprawie ogłoszenia jednolitego tekstu rozporządzenia Ministra Klimatu w sprawie sposobów sprawdzania dotrzymywania dopuszczalnych poziomów pól elektromagnetycznych w środowisku (Dz. U. 2022, poz. 2630)*.
- Rozporządzenie Ministra Zdrowia z dnia 17 grudnia 2019 r. *w sprawie dopuszczalnych poziomów pól elektromagnetycznych w środowisku (Dz. U. 2019, poz. 2448)*.

4. Odstępstwa/ograniczenia i uwarunkowania metody badawczej

Brak odstępstw/ograniczeń metody badawczej.

5. Lokalizacja obiektu badań

Badany obiekt znajduje się w miejscowości 47-400 Racibórz, ul. Bosacka 28.
Współrzędne geograficzne obiektu: 18°13'33.50"E, 50°05'45.20"N.

6. Opis badania

Badany obiekt jest obiektem radiokomunikacyjnym sieci komórkowej (radiowa stacja bazowa telefonii mobilnej w sieci o przeznaczeniu publicznym). Anteny zainstalowano na dachu hotelu. Na obiekcie zainstalowano urządzenia pracujące w pasmach częstotliwości 3500MHz, 2600MHz, 2100MHz, 1800MHz, 900MHz, 800MHz oraz radiolinii 80/23GHz. Pomiarów pól elektromagnetycznych zostały wykonane w szczególności w tych miejscach, w których na podstawie przeprowadzonych obliczeń, stwierdzono występowanie w danych zakresach częstotliwości pól elektromagnetycznych o poziomach zbliżonych do dopuszczalnych. Na kierunku zbliżonym do azymutu anten pomiarów wykonano do obliczonej odległości występowania pól elektromagnetycznych o najwyższym poziomie w miejscach dostępnych dla ludności, pochodzących z badanej instalacji. Pomiarów wykonano w odległości nie mniejszej niż 0,3 m od urządzeń, obiektów i elementów metalowych.

Wszelkie dane dotyczące źródeł promieniowania (min. wysokość anten, częstotliwość pracy) oraz współrzędne geograficzne obiektu pochodzą od zleceniodawcy.

Badanie zostało przeprowadzone w godz. od 10:00 do 11:30 przez:

Marcin Wagner – Specjalista ds. pomiarów PEM

7. Warunki atmosferyczne

Temperatura powietrza	Przed: 4,1° C	Po: 4,4° C
Wilgotność powietrza	Przed: 75,0%	Po: 75,0%

Brak opadów atmosferycznych w czasie przeprowadzania badania.

Pomiary zostały wykonane przy temperaturze i wilgotności względnej nie wyższej niż dopuszczalna specyfikacja miernika.

8. Parametry techniczne obiektu badań

Parametry techniczne przekazane przez zleceniodawcę.

Tabela nr 1 – Parametry systemu nadawczo – odbiorczego pracującego w paśmie 3500MHz, 2600MHz, 2100MHz, 1800MHz, 900MHz, 800MHz

Tabela nr 2 – Parametry linii radioliniowej

Parametry systemu nadawczo odbiorczego pracującego w paśmie – 3500MHz, 2600MHz, 2100MHz, 1800MHz, 900MHz, 800MHz – tabela 1

Charakterystyka promieniowania				kierunkowa					
Rzeczywisty czas pracy [h/dobę]				Całodobowa 24h					
Warunki pracy				Znamionowe					
Rodzaj wytwarzanego pola				stacjonarne					
Lp.	Typ nadajnika	Antena Producent / Typ	Azymut [°]	Wysokość środka elektr. anteny [m n.p.t.]	Pasma [Mhz]	Kąt nachylenia [°]	EIRP dla anteny [W]	LON	LAT
1	DBS3xxx/5xxx	Huawei ATR4518R6	0	29,8	800	0 - 10	11973	18°13'33.50"E	50°05'45.20"N
	2600				0 - 10	18°13'33.50"E		50°05'45.20"N	
2	DBS3xxx/5xxx	Huawei ADU4518R11	0	29,8	900	0 - 12	8293	18°13'33.50"E	50°05'45.20"N
	1800				2 - 12	18°13'33.50"E		50°05'45.20"N	
	2100				2 - 12	18°13'33.50"E		50°05'45.20"N	
3	DBS3xxx/5xxx	Huawei A19451811	0	28,9	1800	0 - 10	7854	18°13'33.50"E	50°05'45.20"N
	2100				0 - 10	18°13'33.50"E		50°05'45.20"N	
4	DBS3xxx/5xxx	Huawei AAU5349	0	30,5	3500	-2 - 13	14731	18°13'33.50"E	50°05'45.20"N
5	DBS3xxx/5xxx	Huawei ATR4518R6	120	33,1	800	0 - 10	11973	18°13'33.50"E	50°05'45.20"N
	2600				0 - 10	18°13'33.50"E		50°05'45.20"N	
6	DBS3xxx/5xxx	Huawei ADU4518R11	120	33,1	900	0 - 12	8293	18°13'33.50"E	50°05'45.20"N
	1800				2 - 12	18°13'33.50"E		50°05'45.20"N	
	2100				2 - 12	18°13'33.50"E		50°05'45.20"N	
7	DBS3xxx/5xxx	Huawei A19451811	120	32,2	1800	0 - 10	7854	18°13'33.50"E	50°05'45.20"N
	2100				0 - 10	18°13'33.50"E		50°05'45.20"N	
8	DBS3xxx/5xxx	Huawei AAU5349	120	33,8	3500	-2 - 13	14731	18°13'33.50"E	50°05'45.20"N
9	DBS3xxx/5xxx	Huawei ATR4518R6	240	33,1	800	0 - 10	11973	18°13'33.50"E	50°05'45.20"N
	2600				0 - 10	18°13'33.50"E		50°05'45.20"N	
10	DBS3xxx/5xxx	Huawei ADU4518R11	240	33,1	900	0 - 12	8293	18°13'33.50"E	50°05'45.20"N
	1800				2 - 12	18°13'33.50"E		50°05'45.20"N	
	2100				2 - 12	18°13'33.50"E		50°05'45.20"N	

11	DBS3xxx/5xxx	Huawei	240	32,2	1800	0 - 10	7854	18°13'33.50"E	50°05'45.20"N
	DBS3xxx/5xxx	A19451811			2100	0 - 10		18°13'33.50"E	50°05'45.20"N
12	DBS3xxx/5xxx	Huawei AAU5349	240	33,8	3500	-2 - 13	14731	18°13'33.50"E	50°05'45.20"N

Parametry systemu nadawczo – odbiorczego linii radioliniowej – Tabela nr 2

Charakterystyka promieniowania				kierunkowa					
Rzeczywisty czas pracy [h/dobę]				24					
Rodzaj wytwarzanego pola				stacjonarne					
Linia radiowa				Antena					
L p.	Typ nadajnika	Częstotliwość pracy [GHz]	Moc wyjściowa [dBm]	Typ/producent	Średnica anteny [m]	Azymut [°]	Wysokość zainstal. [m]	LON	LAT
1	OPTIX RTN/HUAW EI	80/23	18/25	0.6-80/23(A23S80S06)	0,6	41	30,2	18°13'33.50"E	50°05'45.20"N
2	OPTIX RTN/HUAW EI	80	18	0.6-80(A80S06)	0,6	45	32,7	18°13'33.50"E	50°05'45.20"N
3	OPTIX RTN/HUAW EI	23	25	0.6-23(VHLP2-23)	0,6	45	33,5	18°13'33.50"E	50°05'45.20"N
4	OPTIX RTN/HUAW EI	23	25	0.3-23(VHLPX1-23)	0,3	102	32	18°13'33.50"E	50°05'45.20"N
5	OPTIX RTN/HUAW EI	80	19	0.3-80(VHLP1-80)	0,3	195	32,5	18°13'33.50"E	50°05'45.20"N
6	OPTIX RTN/HUAW EI	80	19	0.6-80(VHLP2-80)	0,6	251	32,9	18°13'33.50"E	50°05'45.20"N
7	OPTIX RTN/HUAW EI	80	18	0.3-80(A80S03)	0,3	276	34	18°13'33.50"E	50°05'45.20"N
8	OPTIX RTN/HUAW EI	23	25	0.6-23(A23D06)	0,6	322	29,5	18°13'33.50"E	50°05'45.20"N

9. Sposób identyfikacji pola elektromagnetycznego

Niezbędnych informacji na temat źródeł pól udzielił Specjalista ds. Administracji Projektu P4 Sp. z o.o., który nie brał udziału w badaniach. Identyfikację źródeł i parametrów technicznych wykonano na podstawie analizy przekazanej ze zleceniem dokumentacji oraz obserwacji w miejscu wykonywania badań.

Z informacji zleciodawcy wynika, że podczas badania anteny użytkownika o sterowanych wiązkach zostały ustawione w sposób opisany zgodnie z punktem 13 ppkt.2 załącznika do rozporządzenia Ministra Klimatu z dnia 17 lutego 2020 r. (Dz. U. 2022 poz. 2630).

10. Opis terenu

Stacja bazowa telefonii komórkowej sieci P4 Sp. z o.o. RAC2005A zlokalizowana jest na dachu hotelu w miejscowości 47-400 Racibórz, ul. Bosacka 28. Anteny sektorowe są zainstalowane na wysokości 28,9m, 29,8m, 30,5m, 32,2m, 33,1m, 33,8m n. p. t. Urządzenia nadawczo – odbiorcze znajdują się w szafach, które umieszczone są na dachu. Bezpośrednim sąsiedztwem stacji są tereny użyteczności publicznej oraz zabudowa mieszkaniowa.

W badanym środowisku zidentyfikowano inne urządzenia/instalacje mogące mieć wpływ na wyniki mierzonego pola EM. Pomiarzy zostały przeprowadzone jako szerokopasmowe w danym zakresie częstotliwości, w związku z tym uwzględniają grupy instalacji/urządzeń emitujących pola EM o poziomach najwyższych w danym zakresie częstotliwości.

11. Sprzęt pomiarowy

Tabela nr 3 – Sprzęt pomiarowy

Lp.	Nazwa i typ urządzenia	Numer identyfikacyjny
1.	Zestaw pomiarowy NARDA NBM-520 wraz z sondą EF6091*	2403/01B D-0648 2402/04B 01056
2.	Zestaw pomiarowy NARDA NBM-520 wraz z sondą EF0392*	2403/01B D-0648 2402/12B D-0315
3.	Termohigrometr Voltcraft BL-20 TRH	140719860
4.	Dalmierz laserowy GLM 250 VF	007069590

*Zestaw pomiarowy przed wykonaniem pomiarów został sprawdzony za pomocą uniwersalnego testera sond UTEST-7

Tabela nr 4 – Szerokopasmowe mierniki pola elektromagnetycznego

Lp.	Nazwa i typ urządzenia	Zakres pomiarowy	Numer świadectwa wzorcowania	Data następnego wzorcowania
1.	Miernik Narda NBM-520	Zależny od sondy	LWiMP/W/482/24**	2026-12-11
2.	Sonda Narda EF6091	1,00 – 253V/m 80MHz – 90GHz	LWiMP/W/482/24**	2026-12-11
3.	Sonda Narda EF0392	1,00 – 296V/m 0,1MHz – 4GHz	LWiMP/W/482/24**	2026-12-11

**LWiMP – Laboratorium Wzorców i Metrologii Pola Elektromagnetycznego, Instytut Telekomunikacji, Teleinformatyki i Akustyki, Politechnika Wroclawska

Tabela nr 5 – Sprzęt uzupełniający

Lp.	Nazwa i typ urządzenia	Zakres pomiarowy	Numer świadectwa wzorcowania	Data następnego sprawdzenia
1.	Termohigrometr Voltcraft BL-20 TRH	-20 ÷ +60°C 0 – 100%RH	873-2292/24***	2025-01-15
2.	Dalmierz laserowy Bosch GLM 250 VF	0,05 – 250m	2239.8-M11-4180-1039/11****	2025-06-20
3.	Urządzenie GPS H-Target Qmini	-	-	2025-03-07

***Laboratorium Pomiarowe INTROL

****Zakład Długości Kąta GUM

12. Wyniki badań

Tabela nr 6 – Wartości natężenia pola elektrycznego i magnetycznego

Nr pionu	Opis miejsca pomiaru	Zmierzona wartość natężenia pola ² E [V/m]	Natężenie pola ³ E [V/m]	Natężenie pola ⁴ H [A/m]	Wysokość Pomiaru ⁵ [m]	Współrzędne geograficzne pionu	Wartości WME ⁶	Wartości WMH ⁶
1	¹ DPP, w płaszczyźnie otworu okiennego, klatka schodowa hotelu, ul. Bosacka 28, 8,5 piętro	4,7	6,0	0,016	1,96	-	0,21	0,22
2	¹ PKP 182°, ulica przed wejściem hotelowym	*1,0	1,3	0,003	0,3-2,00	50.09576 18.22584	0,05	0,05
3	¹ GKP 240°, chodnik przy przystanku autobusowym	2,7	3,4	0,009	1,60	50.09579 18.22532	0,12	0,12
4	PKP 251°, teren zieleni	1,7	2,2	0,006	1,75	50.09582 18.22537	0,08	0,08
5	PKP 276°, teren przy bloku mieszkalnym, ul. Bosacka 18	2,5	3,2	0,008	1,80	50.09597 18.22549	0,11	0,12
6	DPP, w płaszczyźnie otworu okiennego, klatka schodowa kamienicy, ul. Bosacka 22, 2,5 piętro	3,1	3,9	0,010	1,82	-	0,14	0,14
7	DPP, w płaszczyźnie otworu okiennego, klatka schodowa bloku mieszkalnego, ul. Bosacka 18, 2,5 piętro	2,3	2,9	0,008	1,90	-	0,10	0,11
8	DPP/ GKP 0°, w płaszczyźnie otworu okiennego/witryna budynku firmy Bemis, parter	2,7	3,4	0,009	1,78	-	0,12	0,12
9	PKP 322°, na ulicy	2,4	3,0	0,008	2,00	50.09635 18.22572	0,11	0,11
10	PKP 342°, na ulicy	1,9	2,4	0,006	1,85	50.09658 18.22582	0,09	0,09
11	GKP 0°, na ulicy	2,1	2,7	0,007	1,80	50.09669 18.22600	0,10	0,10
12	DPP, w płaszczyźnie otworu okiennego, gabinet nr 14, budynek poradni psychologiczno-pedagogicznej	3,2	4,1	0,011	0,48	-	0,14	0,15
13	GKP 0°, plac zabaw	1,5	1,9	0,005	1,86	50.09757 18.22616	0,07	0,07
14	GKP 0°, parking	1,6	2,0	0,005	1,60	50.09839 18.22613	0,07	0,07
15	PKP 39°, teren zieleni	1,5	1,9	0,005	1,70	50.09672 18.22671	0,07	0,07
16	PKP 41°, teren przedszkola	1,7	2,2	0,006	1,72	50.09645 18.22651	0,08	0,08
17	PKP 45°, teren przedszkola	1,9	2,4	0,006	1,65	50.09619 18.22644	0,09	0,09
18	PKP 46°, teren przedszkola	1,7	2,2	0,006	1,70	50.09627 18.22682	0,08	0,08
19	DPP, w płaszczyźnie otworu okiennego przedszkola, parter	1,9	2,4	0,006	1,80	-	0,09	0,09
20	PKP 102°, chodnik	1,5	1,9	0,005	1,85	50.09586 18.22664	0,07	0,07
21	DPP, w płaszczyźnie otworu okiennego, elewacja boczna, ul. Bosacka 32, parter	1,7	2,2	0,006	1,75	-	0,08	0,08
22	PKP 116°, teren przy bloku mieszkalnym, ul. Bosacka 32	1,5	1,9	0,005	1,77	50.09568 18.22705	0,07	0,07
23	GKP 120°, na ulicy	1,7	2,2	0,006	1,90	50.09567 18.22681	0,08	0,08

24	DPP, w płaszczyźnie otworu okiennego, klatka schodowa bloku mieszkalnego, ul. Bosacka 37, 3,5 piętro	4,3	5,4	0,014	2,00	-	0,19	0,20
25	GKP 120°, teren przy bloku mieszkalnym, ul. Bosacka 41	5,3	6,7	0,018	1,64	50.09520 18.22819	0,24	0,24
26	GKP 120°, teren przy markecie	1,0	1,3	0,003	1,70	50.09465 18.22958	0,05	0,05
27	PKP 178°, teren przy bloku mieszkalnym, ul. Bosacka 29	1,9	2,4	0,006	1,72	50.09542 18.22625	0,09	0,09
28	PKP 195°, chodnik	1,9	2,4	0,006	1,65	50.09556 18.22600	0,09	0,09
29	PKP 201°, teren przy bloku mieszkalnym, ul. Bosacka 23	2,5	3,2	0,008	1,70	50.09549 18.22564	0,11	0,12
30	PKP 221°, chodnik	2,8	3,5	0,009	1,80	50.09558 18.22532	0,13	0,13
31	PKP 210°, chodnik	2,9	3,7	0,010	1,85	50.09559 18.22512	0,13	0,13
32	GKP 240°, chodnik	2,7	3,4	0,009	1,70	50.09561 18.22500	0,12	0,12
33	PKP 251°, chodnik	2,9	3,7	0,010	1,58	50.09562 18.22488	0,13	0,13
34	PKP 263°, chodnik	2,8	3,5	0,009	1,77	50.09563 18.22476	0,13	0,13
35	DPP, w płaszczyźnie otworu okiennego, ul. Bosacka 7/20, 5 piętro	4,1	5,2	0,014	1,70	-	0,19	0,19
36	GKP 240°, na moście	1,7	2,2	0,006	1,99	50.09464 18.22235	0,08	0,08

* wynik poniżej dolnego zakresu pomiarowego miernika - przy wskazaniach sondy poniżej dolnego zakresu pomiarowego miernika dla punktu pomiarowego, przyjęto do obliczeń wyniku skorygowanego wartość skorelowaną z rzeczywistym wynikiem pomiaru tj. dolny zakres pomiarowy miernika 1,0 V/m.

1 - GKP – Główny Kierunek Pomiarowy, PKP- Pomocniczy kierunek pomiarowy, DPP – Dodatkowy pion pomiarowy

2 – wynik pomiaru, z uwzględnieniem współczynników Cf (charakterystyka częstotliwościowa) i Cd (charakterystyka dynamiczna).

3 - wynik pomiaru natężenia skutecznego pola elektromagnetycznego powiększony o niepewności pomiaru. Wartość chwilowa, zgodnie z pkt. 11 załącznika do rozporządzenia Ministra Klimatu z dnia 17 lutego 2020 r. (Dz. U. 2022 poz. 2630).

4 - wartość wyznaczona na podstawie pomiaru wartości skutecznej natężenia pola elektrycznego, z uwzględnieniem niepewności pomiaru, dla pomiarów wykonanych od źródła pól elektromagnetycznych, z zależności opisanej w pkt.3 załącznika do rozporządzenia Ministra Klimatu z dnia 17 lutego 2020 r. (Dz. U. 2022 poz.2630).

5. wysokość liczona jest od poziomu podłoża, gruntu

6 - wartości wskaźnikowe zgodnie z pkt.25 ppkt.1 załącznika do rozporządzenia Ministra Klimatu z dnia 17 lutego 2020 r. (Dz. U. 2022 poz. 2630):

$$WM_E = \frac{E}{\min(ME_{gr})}$$

$$WM_H = \frac{H}{\min(MH_{gr})}$$

gdzie:

WME (WMH) – oznacza wartość wskaźnikową poziomu emisji pól elektromagnetycznych dla miejsc dostępnych dla ludności dla składowej elektrycznej (magnetycznej) pola,

E (H) – oznacza zmierzoną wartość skuteczną natężenia pola elektrycznego E, wyrażoną w V/m, (natężenia pola magnetycznego H, wyrażonego w A/m), uśrednioną w sposób określony w przepisach wydanych na podstawie art. 122 ust. 1 ustawy z dnia 27 kwietnia 2001 r. – Prawo ochrony środowiska lub zgodnie z pkt. 11 załącznika do rozporządzenia Ministra Klimatu z dnia 17 lutego 2020 r. (Dz. U. 2022 poz. 2630).

min(ME_{gr}), (min MH_{gr}) – oznacza najniższą dopuszczalną wartość składowej elektrycznej (magnetycznej) pola dla objętego pomiarami zakresu częstotliwości dla miejsc dostępnych dla ludności określoną w przepisach wydanych na podstawie art. 122 ust. 1 ustawy z dnia 27 kwietnia 2001 r. – Prawo ochrony środowiska wyrażoną w V/m rozporządzeniem Min. Zdrowia z 17 grudnia 2019 roku Dz.U 2019 poz.2448.

Oszacowana niepewność rozszerzona przeprowadzonych pomiarów natężenia pola elektromagnetycznego nie przekracza 26,7 % (niepewność rozszerzona przy prawdopodobieństwie rozszerzenia ok.95% i współczynnikiem k=2).

Badanie wykonywano metodą dwóch sond szerokopasmowych opisaną w dokumencie Z7.4.5 Ocena możliwości realizacji metody badawczej wydanie z 2024-06-12. W każdym z pionów pomiarowych sprawdzono i wykluczono udział promieniowania radiolinii w badanym widmie, korzystając z w/w metody.

W czasie badania wykonano pomiar kontrolny. Zmienność poziomu pola elektromagnetycznego w pkt. 6 referencyjnych została uwzględniona w niepewności pomiarów.

Punkt referencyjny	Pomiar 1		Pomiar 2		Zmienność poziomu pola-EM
		3,9 V/m	- A/m	3,9 V/m	-A/m

13. Podsumowanie

Dopuszczalny poziom promieniowania, dla poszczególnych zakresów częstotliwości, charakteryzują parametry fizyczne określone w załączniku do Rozporządzenia Ministra Zdrowia z dnia 17 grudnia 2019 r. w sprawie dopuszczalnych poziomów pól elektromagnetycznych w środowisku (Dz. U. 2019, poz. 2448) – tabela nr 7.

Tabela nr 7 – Dopuszczalne poziomye pola elektromagnetycznych dla miejsc dostępnych dla ludności.

Zakres częstotliwości pola elektromagnetycznego	Składowa elektryczna E (V/m)	Składowa magnetyczna H (A/m)	Gęstość mocy S (W/m ²)
0 Hz	10000	2500	ND
Od 0 Hz do 0,5 Hz	ND	2500	ND
Od 0,5 Hz do 50 Hz	10000	60	ND
Od 0,05 Hz do 1 kHz	ND	3 / f	ND
Od 1 kHz do 3 kHz	250 / f	5	ND
Od 3 kHz do 150 kHz	87	5	ND
Od 0,15 MHz do 1 MHz	87	0,73 / f	ND
Od 1 MHz do 10 MHz	87 / f ^{0,5}	0,73 / f	ND
Od 10 MHz do 400 MHz	28	0,073	2
Od 400 MHz do 2000 MHz	1,375 x f ^{0,5}	0,0037 x f ^{0,5}	f / 200
Od 2 GHz do 300 GHz	61	0,16	10

Podczas badania przyjęto, jako wartości dopuszczalną poziomu pola elektromagnetycznego w środowisku wartość 2 W/m² (28 V/m), tj. wartość dopuszczalną dla dolnego zakresu pasma 400MHz - 2000MHz.

Pomiary wykonano dla średniego kąta pochylenia wiązki. Przeprowadzone badania w środowisku, w obszarze pomiarowym, w otoczeniu badanej stacji bazowej, w zmierzonych pionach pomiarowych, nie wykazały przekroczenia 60% wartości dopuszczalnych poziomów pól elektromagnetycznych. W związku z tym nie wymagane są dodatkowe pomiary dla największego i najmniejszego stosowanego lub planowanego kąta pochylenia wiązki, zgodnie z pkt 13. ppkt. 2 załącznika do rozporządzenia Ministra Klimatu z dnia 17 lutego 2020 r. (Dz. U. 2022 poz. 2630). Zgodnie z pkt 25 rozporządzenia Ministra Klimatu z dnia 17 lutego 2020 r. (Dz. U. 2022 poz. 2630), nie jest wymagane wykonanie pomiaru miernikiem selektywnym.

Stwierdzenie zgodności:

Na podstawie wytycznych wskazanych w obwieszczeniu Ministra Klimatu i Środowiska z dnia 21 listopada 2022 r. w sprawie ogłoszenia jednolitego tekstu rozporządzenia Ministra Klimatu w sprawie sposobów sprawdzania dotrzymywania dopuszczalnych poziomów pól elektromagnetycznych w środowisku (Dz. U. 2022, poz. 2630) oraz na podstawie otrzymanych wyników pomiarów i informacji uzyskanych od klienta, stwierdzono iż w miejscach dostępnych dla ludności do których uzyskano dostęp, w żadnym punkcie/pionie pomiarowym, w środowisku wokół stacji bazowej **RAC2005A** nie występują przekroczenia dopuszczalnych poziomów pól elektromagnetycznych, określonych w tabeli nr 7, w badanym zakresie pomiarowym od 400MHz do 90 GHz.

Dopuszczalne poziomy pole elektromagnetycznych w środowisku określone w przepisach wydanych na podstawie art.122 ust. 1 ustawy z dnia 27 kwietnia 2001 r. – Prawo ochrony środowiska uznaje się za dotrzymane w badanym obszarze pomiarowym, w zmierzonych pionach pomiarowych, gdyż w wyniku zastosowania sprawdzenia dotrzymywania dopuszczalnych poziomów pól elektromagnetycznych w środowisku, o którym mowa w pkt. 25 ppkt.1 i pkt. 26 (załącznika do rozporządzenia Ministra Klimatu z dnia 17 lutego 2020 r. Dz. U. 2022 poz. 2630), żadna z wartości wskaźnikowych nie przekracza 1.

14. Załączniki

Załącznik nr 1 – Rysunek poglądowy terenu, rozmieszczenie pionów pomiarowych na terenie wokół stacji
 Załącznik nr 2 – Rysunek poglądowy terenu, rozmieszczenie pionów pomiarowych na terenie wokół stacji,

powiększenie

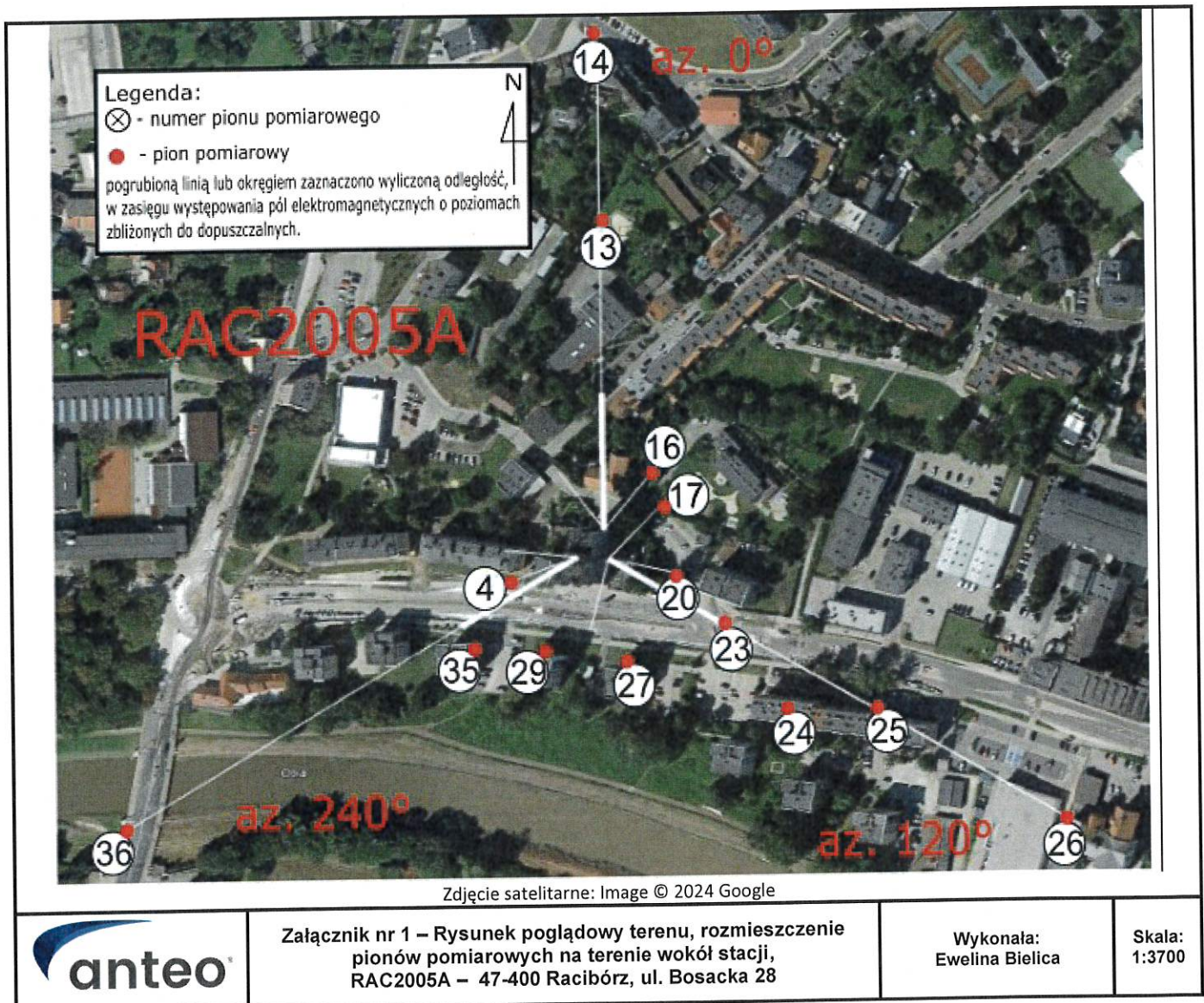

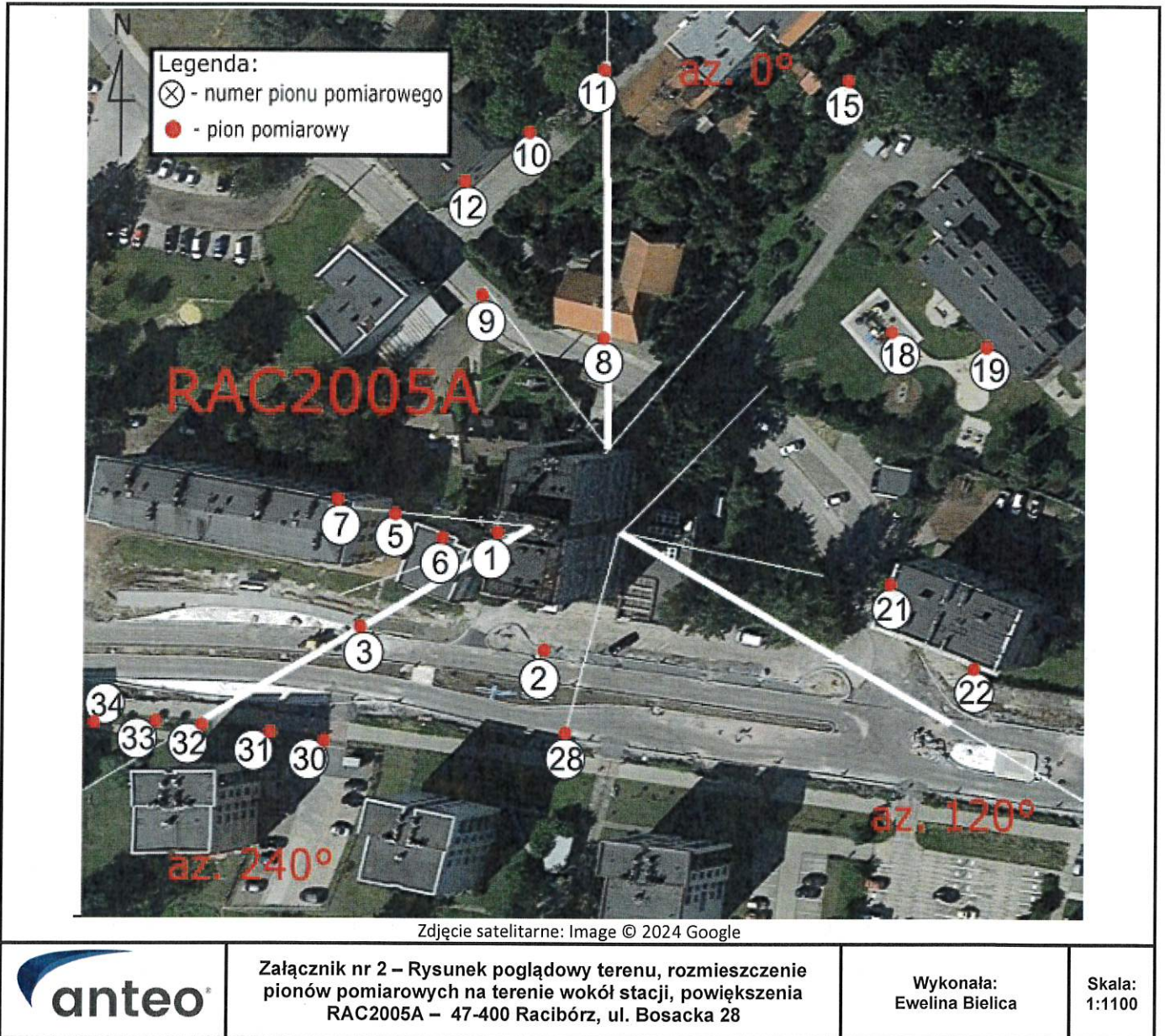

Koniec sprawozdania