

Prowadzący instalację:

P4 Sp. z o. o.
ul. Wynalazek 1
02-677 Warszawa

Katowice, 2024-05-15

Adres do korespondencji:

P4 Sp. z o. o.
ul. Zabrska 17
40-083 Katowice

Starosta Raciborski**Przedłożenie informacji o zmianie danych w instalacji**

o których mowa w przedłożeniu informacji dla RAC6002C z dnia 2023-07-25

dotyczy: informacji o zmianie w zakresie danych w przedłożeniu informacji dla RAC6002C.

Adres zakładu, na którego terenie prowadzona jest eksploatacja instalacji:

44-285 Kornowac, dz. nr 71/6, gm. Kornowac, pow. raciborski

Podstawa prawna: ustawa z dnia 27 kwietnia 2001 r. Prawo ochrony środowiska, art. 152, ust 6, pkt 1, lit. c)

Niniejsza informacja zawiera wyłącznie dane, które uległy zmianie.

1) Oznaczenie prowadzącego instalację, jego adres zamieszkania lub siedziby.

Brak zmian.

2) Rodzaj i zakres prowadzonej działalności, w tym wielkość produkcji lub wielkość świadczonych usług.

Usługi telekomunikacyjne, transmisja danych: 1TB/doba.

3) Czas funkcjonowania instalacji (dni tygodnia i godziny).

Brak zmian.

4) Wielkość i rodzaj emisji.

Dane przed zmianą:

L.p.	Nazwa anteny	Wysokość [m n.p.t.]	Rodzaj emisji	Równoważna moc promieniowana izotropowo	Azymut	Kąt pochylenia	Częstotliwość
1	11_HV	52,7	PEM	1718 W	120°	0-10°	800 MHz
2	11_HV	52,7	PEM	4721 W	120°	2-12°	2600 MHz

3	12_HV	52,7	PEM	1718 W	120°	0-10°	800 MHz
4	12_HV	52,7	PEM	4721 W	120°	2-12°	2600 MHz
5	13_GHLNT	52,7	PEM	2754 W	120°	0-10°	900 MHz
6	13_GHLNT	52,7	PEM	7780 W	120°	0-10°	1800 MHz
7	13_GHLNT	52,7	PEM	8300 W	120°	0-10°	2100 MHz
8	21_HV	52,7	PEM	1718 W	250°	0-10°	800 MHz
9	21_HV	52,7	PEM	4721 W	250°	2-12°	2600 MHz
10	22_HV	52,7	PEM	1718 W	250°	0-10°	800 MHz
11	22_HV	52,7	PEM	4721 W	250°	2-12°	2600 MHz
12	23_GHLNT	52,7	PEM	2754 W	250°	0-10°	900 MHz
13	23_GHLNT	52,7	PEM	7780 W	250°	0-10°	1800 MHz
14	23_GHLNT	52,7	PEM	8300 W	250°	0-10°	2100 MHz
15	31_HV	52,7	PEM	1718 W	350°	0-10°	800 MHz
16	31_HV	52,7	PEM	4721 W	350°	2-12°	2600 MHz
17	32_HV	52,7	PEM	1718 W	350°	0-10°	800 MHz
18	32_HV	52,7	PEM	4721 W	350°	2-12°	2600 MHz
19	33_GHLNT	52,7	PEM	2754 W	350°	0-10°	900 MHz
20	33_GHLNT	52,7	PEM	7780 W	350°	0-10°	1800 MHz
21	33_GHLNT	52,7	PEM	8300 W	350°	0-10°	2100 MHz
22	RL1	50,3	PEM	3467 W	282°		23 GHz
23	RL2	50,5	PEM	2630 W	351°		18 GHz

Dane po zmianie:

L.p.	Nazwa anteny	Wysokość [m n.p.t.]	Rodzaj emisji	Równoważna moc promieniowana izotropowo	Azymut	Kąt pochylenia	Częstotliwość
1	11_HV	52,7	PEM	1718 W	120°	0-10°	800 MHz
2	11_HV	52,7	PEM	4721 W	120°	2-12°	2600 MHz
3	12_HV	52,7	PEM	1718 W	120°	0-10°	800 MHz
4	12_HV	52,7	PEM	4721 W	120°	2-12°	2600 MHz
5	13_GHLNT	52,7	PEM	2754 W	120°	0-10°	900 MHz
6	13_GHLNT	52,7	PEM	7780 W	120°	0-10°	1800 MHz
7	13_GHLNT	52,7	PEM	8300 W	120°	0-10°	2100 MHz
8	21_HV	52,7	PEM	1718 W	250°	0-10°	800 MHz
9	21_HV	52,7	PEM	4721 W	250°	2-12°	2600 MHz
10	22_HV	52,7	PEM	1718 W	250°	0-10°	800 MHz
11	22_HV	52,7	PEM	4721 W	250°	2-12°	2600 MHz
12	23_GHLNT	52,7	PEM	2754 W	250°	0-10°	900 MHz
13	23_GHLNT	52,7	PEM	7780 W	250°	0-10°	1800 MHz
14	23_GHLNT	52,7	PEM	8300 W	250°	0-10°	2100 MHz
15	31_HV	52,7	PEM	1718 W	350°	0-10°	800 MHz
16	31_HV	52,7	PEM	4721 W	350°	2-12°	2600 MHz
17	32_HV	52,7	PEM	1718 W	350°	0-10°	800 MHz
18	32_HV	52,7	PEM	4721 W	350°	2-12°	2600 MHz
19	33_GHLNT	52,7	PEM	2754 W	350°	0-10°	900 MHz
20	33_GHLNT	52,7	PEM	7780 W	350°	0-10°	1800 MHz
21	33_GHLNT	52,7	PEM	8300 W	350°	0-10°	2100 MHz
22	RL1	50,3	PEM	7413 W	282°		23 GHz
23	RL2	50,5	PEM	5623 W	351°		18 GHz

24	RL3	50,5	PEM	1230 W	348°		32 GHz
----	-----	------	-----	--------	------	--	--------

5) Opis stosowanych metod ograniczania wielkości emisji.

Brak zmian.

6) Informacja, czy stopień ograniczania wielkości emisji jest zgodny z obowiązującymi przepisami.

Stopień ograniczenia wielkości emisji jest zgodny z obowiązującymi przepisami.

7) (uchylony)

-/-

8) Sprawozdanie z wykonanych pomiarów poziomów pól EM, o których mowa w art. 122a ust. 1 pkt 1.

Sprawozdanie nr SP_2024-04-006-17-S_RAC6002C z dnia 2024-04-25, Nr akredytacji PCA – AB 1294.

Koordinator OŚ

Annamaria Stawowy

kom. -

Podpis jest prawidłowy

Dokument podpisany przez Annamaria Stawowy
Data: 2024.05.15 09:16:24 CEST



AB 1294



LABORATORIUM ANTEO Sp. z o.o.

ul. Chryzantem 23

41-700 Ruda Śląska

e-mail: laboratorium@anteo.pl

**SPRAWOZDANIE Z BADAŃ PÓL
 ELEKTROMAGNETYCZNYCH W OTOCZENIU STACJI
 BAZOWEJ TELEFONII KOMÓRKOWEJ SIECI P4
 DLA POTRZEB OCHRONY LUDZI I ŚRODOWISKA**

Nr stacji	Miejsce wykonania pomiarów:	Data wykonania pomiarów:	Data wydania sprawozdania:
RAC6002C	44-285 Kornowac, dz. nr 71/6	2024-04-24	2024-04-25
Zleceniodawca:	P4 Sp. z o.o. ul. Wynalazek 1, 02-677 Warszawa		
Nr ewidencyjny sprawozdania:	SP_2024-04-006-17-S_RAC6002C		
Sprawozdanie wykonała:	Sprawdził:	Autoryzował/Data:	
Ewelina Bielica Specjalista ds. dokumentacji	Magdalena Gabryel Specjalista ds. jakości	 <small>Dokument podpisany przez Magdalena Gabryel Data: 2024.04.25 11:02:34 CEST</small> Magdalena Gabryel Specjalista ds. jakości	

1. Wstęp

Badania wykonano na podstawie umowy z dnia 2018-08-31 pomiędzy firmą **Laboratorium Anteo sp. z o.o., ul. Chryzantem 23/1, 41-700 Ruda Śląska**, a firmą **P4 Sp. z o.o., ul. Wynalazek 1, 02-677 Warszawa**, przekazanej do realizacji laboratorium Anteo.

Sprawozdanie przedstawia wyniki sprawdzenia dotrzymania dopuszczalnych poziomów pól elektromagnetycznych w środowisku w otoczeniu instalacji - stacji bazowej **RAC6002C** będącej obiektem radiokomunikacyjnym P4 Sp. z o.o., w miejscach dostępnych dla ludności w otoczeniu ww. instalacji.

Wyniki pomiarów odnoszą się wyłącznie do istniejącej konfiguracji instalacji antenowej. Każda zmiana konfiguracji o ile zmiana ta może mieć wpływ na zmiany poziomów pól elektromagnetycznych wiąże się z koniecznością wykonania nowego badania

Laboratorium badawcze akredytowane przez PCA, Nr AB1294. Data ważności akredytacji: do 2027-10-27. Zakres wykonywanych przez laboratorium badań podany jest pod adresem www.pca.gov.pl.

Akredytacja Laboratorium w odniesieniu do normy ISO/IEC 17025:2018-02 oznacza spełnienie wymagań dotyczących kompetencji technicznych i systemu zarządzania, koniecznych dla zapewnienia wiarygodnych technicznie wyników badań.

2. Metoda badań

- Załącznik do rozporządzenia Ministra Klimatu z dnia 17 lutego 2020 r. *Sposoby sprawdzania dotrzymania dopuszczalnych poziomów pól elektromagnetycznych w środowisku* (Dz. U. 2022, poz. 2630).

3. Akty prawne

- Obwieszczenie Ministra Klimatu i Środowiska z dnia 21 listopada 2022 r. w sprawie ogłoszenia jednolitego tekstu rozporządzenia Ministra Klimatu w sprawie sposobów sprawdzania dotrzymania dopuszczalnych poziomów pól elektromagnetycznych w środowisku (Dz. U. 2022, poz. 2630).
- Rozporządzenie Ministra Zdrowia z dnia 17 grudnia 2019 r. w sprawie dopuszczalnych poziomów pól elektromagnetycznych w środowisku (Dz. U. 2019, poz. 2448).

4. Odstępstwa/ograniczenia i uwarunkowania metody badawczej

Brak odstępstw/ograniczeń metody badawczej.

5. Lokalizacja obiektu badań

Badany obiekt znajduje się w miejscowości 44-285 Kornowac, dz. nr 71/6
Współrzędne geograficzne obiektu: 18°18'57.05"E, 50°05'01.64"N

6. Opis badania

Badany obiekt jest obiektem radiokomunikacyjnym sieci komórkowej (radiowa stacja bazowa telefonii mobilnej w sieci o przeznaczeniu publicznym). Anteny zainstalowano na wieży. Na obiekcie zainstalowano urządzenia pracujące w pasmach częstotliwości 2600MHz, 2100MHz, 1800MHz, 900MHz, 800MHz oraz radiolinii 32GHz, 23GHz, 18GHz. Pomiary pól elektromagnetycznych zostały wykonane w szczególności w tych miejscach, w których na podstawie przeprowadzonych obliczeń, stwierdzono występowanie w danych zakresach częstotliwości pól elektromagnetycznych o poziomach zbliżonych do dopuszczalnych. Na kierunku zbliżonym do azymutu anten pomiary wykonano do obliczonej odległości występowania pól elektromagnetycznych o najwyższym poziomie w miejscach dostępnych dla ludności, pochodzących z badanej instalacji. Pomiary wykonano w odległości nie mniejszej niż 0,3 m od urządzeń, obiektów i elementów metalowych.

Wszelkie dane dotyczące źródeł promieniowania (min. wysokość anten, częstotliwość pracy) oraz współrzędne geograficzne obiektu pochodzą od zleceniodawcy.

Badanie zostało przeprowadzone w godz. od 11:00 do 12:30 przez:

Marcin Bieda – Specjalista ds. pomiarów PEM

7. Warunki atmosferyczne

Temperatura powietrza	Przed: 7,1° C	Po: 7,1° C
Wilgotność powietrza	Przed: 73,0%	Po: 73,0%

Brak opadów atmosferycznych w czasie przeprowadzania badania.
 Pomiary zostały wykonane przy temperaturze i wilgotności względnej nie wyższej niż dopuszczalna specyfikacja miernika.

8. Parametry techniczne obiektu badań

Parametry techniczne przekazane przez zleceniodawcę.

Tabela nr 1 – Parametry systemu nadawczo – odbiorczego pracującego w paśmie 2600MHz, 2100MHz, 1800MHz, 900MHz, 800MHz

Tabela nr 2 – Parametry linii radioliniowej

Parametry systemu nadawczo odbiorczego pracującego w paśmie – 2600MHz, 2100MHz, 1800MHz, 900MHz, 800MHz – tabela 1

Charakterystyka promieniowania					kierunkowa				
Rzeczywisty czas pracy [h/dobę]					Całodobowa 24h				
Warunki pracy					Znamionowe				
Rodzaj wytwarzanego pola					stacjonarne				
Lp.	Typ nadajnika	Antena Producent / Typ	Azymut [°]	Wysokość środka elektr. anteny [m n.p.t.]	Pasma [Mhz]	Kąt nachylenia [°]	EIRP dla anteny [W]	LON	LAT
1	DBS3xxx/5xxx	Huawei ADU4518R8	120	52,7	800	0 - 10	6439	18°18'57.05"E	50°05'01.64"N
	2600				2 - 12	18°18'57.05"E		50°05'01.64"N	
2	DBS3xxx/5xxx	Huawei ADU4518R8	120	52,7	800	0 - 10	6439	18°18'57.05"E	50°05'01.64"N
	2600				2 - 12	18°18'57.05"E		50°05'01.64"N	
3	DBS3xxx/5xxx	Huawei ATR4518R11	120	52,7	900	0 - 10	18834	18°18'57.05"E	50°05'01.64"N
	1800				0 - 10	18°18'57.05"E		50°05'01.64"N	
	2100				0 - 10	18°18'57.05"E		50°05'01.64"N	
4	DBS3xxx/5xxx	Huawei ADU4518R8	250	52,7	800	0 - 10	6439	18°18'57.05"E	50°05'01.64"N
	2600				2 - 12	18°18'57.05"E		50°05'01.64"N	
5	DBS3xxx/5xxx	Huawei ADU4518R8	250	52,7	800	0 - 10	6439	18°18'57.05"E	50°05'01.64"N
	2600				2 - 12	18°18'57.05"E		50°05'01.64"N	
6	DBS3xxx/5xxx	Huawei ATR4518R11	250	52,7	900	0 - 10	18834	18°18'57.05"E	50°05'01.64"N
	1800				0 - 10	18°18'57.05"E		50°05'01.64"N	
	2100				0 - 10	18°18'57.05"E		50°05'01.64"N	
7	DBS3xxx/5xxx	Huawei ADU4518R8	350	52,7	800	0 - 10	6439	18°18'57.05"E	50°05'01.64"N
	2600				2 - 12	18°18'57.05"E		50°05'01.64"N	
8	DBS3xxx/5xxx	Huawei ADU4518R8	350	52,7	800	0 - 10	6439	18°18'57.05"E	50°05'01.64"N
	2600				2 - 12	18°18'57.05"E		50°05'01.64"N	
9	DBS3xxx/5xxx	Huawei ATR4518R11	350	52,7	900	0 - 10	18834	18°18'57.05"E	50°05'01.64"N
	1800				0 - 10	18°18'57.05"E		50°05'01.64"N	
	2100				0 - 10	18°18'57.05"E		50°05'01.64"N	

Parametry systemu nadawczo – odbiorczego linii radioliniowej – Tabela nr 2

Charakterystyka promieniowania				kierunkowa					
Rzeczywisty czas pracy [h/dobę]				24					
Rodzaj wytwarzanego pola				stacjonarne					
Linia radiowa				Antena					
Lp.	Typ nadajnika	Częstotliwość pracy [GHz]	Moc wyjściowa [dBm]	Typ/producent	Średnica anteny [m]	Azymut [°]	Wysokość zainstal. [m]	LON	LAT
1	OPTIX RTN/HUAWEI	23	25	0.6-23(VHLPX2-23)	0,6	282	50,3	18°18'57.05"E	50°05'01.64"N
2	OPTIX RTN/HUAWEI	32	23	0.3-32(A32D03)	0,3	348	50,5	18°18'57.05"E	50°05'01.64"N
3	OPTIX RTN/HUAWEI	18	25,5	0.6-18(VHLPX2-18)	0,6	351	50,5	18°18'57.05"E	50°05'01.64"N

9. Sposób identyfikacji pola elektromagnetycznego

Niezbędnych informacji na temat źródeł pól udzielił Specjalista ds. Administracji Projektu P4 Sp. z o.o., który nie brał udziału w badaniach. Identyfikację źródeł i parametrów technicznych wykonano na podstawie analizy przekazanej ze zleceniem dokumentacji oraz obserwacji w miejscu wykonywania badań.

Z informacji zleceńodawcy wynika, że podczas badania anteny użytkownika o sterowanych wiązkach zostały ustawione w sposób opisany zgodnie z punktem 13 ppkt.2 załącznika do rozporządzenia Ministra Klimatu z dnia 17 lutego 2020 r. (Dz. U. 2022 poz. 2630).

10. Opis terenu

Stacja bazowa telefonii komórkowej sieci P4 Sp. z o.o. RAC6002C zlokalizowana jest na wieży w miejscowości 44-285 Kornowac, dz. nr 71/6. Anteny sektorowe są zainstalowane na wysokości 52,7m n. p. t. Urządzenia nadawczo – odbiorcze znajdują się w szafach, które umieszczone są na gruncie. Bezpośrednim sąsiedztwem stacji są tereny zielone, pola uprawne oraz zabudowa mieszkaniowa.

W badanym środowisku zidentyfikowano urządzenia innych operatorów mogące mieć wpływ na wyniki mierzonego pola EM. Pomiary zostały przeprowadzone jako szerokopasmowe w danym zakresie częstotliwości, w związku z tym uwzględniają grupy instalacji/urządzeń emitujących pola EM o poziomach najwyższych w danym zakresie częstotliwości.

11. Sprzęt pomiarowy

Tabela nr 3 – Sprzęt pomiarowy

Lp.	Nazwa i typ urządzenia	Numer identyfikacyjny
1.	Zestaw pomiarowy NARDA NBM-520 wraz z sondą EF9091*	2403/01B D-2211 2402/18B A-0148
2.	Zestaw pomiarowy NARDA NBM-520 wraz z sondą EF0691*	2403/01B D-2211 2402/14B H-1142
3.	Termohigrometr UNI-T UT333	C221221326
4.	Dalmierz laserowy GLM 250 VF	209147077

*Zestaw pomiarowy przed wykonaniem pomiarów został sprawdzony za pomocą uniwersalnego testera sond UTEST-7

Tabela nr 4 – Szerokopasmowe mierniki pola elektromagnetycznego

Lp.	Nazwa i typ urządzenia	Zakres pomiarowy	Numer świadectwa wzorcowania	Data następnego wzorcowania
1.	Miernik Narda NBM-520	Zależny od sondy	LWiPM/W/404/23**	2025-11-08
2.	Sonda Narda EF9091	0,56 – 320V/m 80MHz – 90GHz	LWiPM/W/404/23**	2025-11-08

3.	Sonda Narda EF0691	0,58 – 540V/m 0,1MHz – 6GHz	LWiPM/W/404/23**	2025-11-08
----	--------------------	--------------------------------	------------------	------------

**LWiPM – Laboratorium Wzorców i Metrologii Pola Elektromagnetycznego, Instytut Telekomunikacji, Teleinformatyki i Akustyki, Politechnika Wroclawska

Tabela nr 5 – Sprzęt uzupełniający

Lp.	Nazwa i typ urządzenia	Zakres pomiarowy	Numer świadectwa wzorcowania	Data następnego sprawdzenia
1.	Termohigrometr UNI-T UT333	-20 ÷ +60°C 0 – 100%RH	466-1223/23***	2024-07-15
2.	Dalmierz laserowy Bosch GLM 250 VF	0,05 – 250m	215.1-M11-4180-116/13****	2024-06-21
3.	Urządzenie GPS GPSMAP 62ST	-	-	2024-09-09

***Laboratorium Pomiarowe INTROL

****Zakład Długości Kąta GUM

12. Wyniki badań

Tabela nr 6 – Wartości natężenia pola elektrycznego i magnetycznego

Nr pionu	Opis miejsca pomiaru	Zmierzona wartość natężenie pola ² E [V/m]	Natężenie pola ³ E [V/m]	Natężenie pola ⁴ H [A/m]	Wysokość Pomiaru ⁵ [m]	Współrzędne geograficzne pionu	Wartości WME ⁶	Wartości WMH ⁶
1	¹ PKP 282°, pole	*0,7	0,9	0,002	0,3-2,00	50.08388 18.31525	0,03	0,03
2	¹ GKP 250°, pole	*0,7	0,9	0,002	0,3-2,00	50.08360 18.31508	0,03	0,03
3	GKP 120°, pole	*0,7	0,9	0,002	0,3-2,00	50.08345 18.31682	0,03	0,03
4	GKP 350°, pole	*0,7	0,9	0,002	0,3-2,00	50.08439 18.31560	0,03	0,03
5	GKP 350°, pole	*0,7	0,9	0,002	0,3-2,00	50.08418 18.31565	0,03	0,03
6	GKP 250°, pole	1,3	1,6	0,004	1,85	50.08340 18.31438	0,06	0,06
7	PKP 280°, teren przemysłowy, ul. Wojska Polskiego 54	1,5	1,9	0,005	1,90	50.08385 18.31402	0,07	0,07
8	PKP 270°, teren przemysłowy, ul. Wojska Polskiego 52	1,1	1,4	0,004	1,90	50.08349 18.31295	0,05	0,05
9	GKP 250°, przy budynku, ul. Wojska Polskiego 52	1,3	1,6	0,004	1,80	50.08311 18.31281	0,06	0,06
10	GKP 250°, teren zieleni, ul. Wojska Polskiego 43	*0,7	0,9	0,002	0,3-2,00	50.08246 18.31034	0,03	0,03
11	PKP 330°, przy budynku gospodarczym, ul. Wojska Polskiego 64	*0,7	0,9	0,002	0,3-2,00	50.08597 18.31427	0,03	0,03
12	GKP 350°, droga	1,1	1,4	0,004	1,80	50.08745 18.31489	0,05	0,05
13	GKP 120°, pole	*0,7	0,9	0,002	0,3-2,00	50.08193 18.32106	0,03	0,03

* wynik spoza zakresu akredytacji - przy wskazaniach sondy poniżej dolnego zakresu akredytacji dla punktu pomiarowego, przyjęto do obliczeń wyniku skorygowanego wartość skorelowaną z rzeczywistym wynikiem pomiaru tj. dolna granicę akredytowanego zakresu pomiarowego metody 0,7 V/m.

1 - GKP – Główny Kierunek Pomiarowy, PKP- Pomocniczy kierunek pomiarowy, DPP – Dodatkowy pion pomiarowy

2 – wynik pomiaru, z uwzględnieniem współczynników Cf (charakterystyka częstotliwościowa) i Cd (charakterystyka dynamiczna).

3 - wynik pomiaru natężenia skutecznego pola elektromagnetycznego powiększony o niepewności pomiaru. Wartość chwilowa, zgodnie z pkt. 11 załącznika do rozporządzenia Ministra Klimatu z dnia 17 lutego 2020 r. (Dz. U. 2022 poz. 2630).

4 - wartość wyznaczona na podstawie pomiaru wartości skutecznej natężenia pola elektrycznego, z uwzględnieniem niepewności pomiaru, dla pomiarów wykonanych od źródła pól elektromagnetycznych, z zależności opisaną w pkt.3 załącznika do rozporządzenia Ministra Klimatu z dnia 17 lutego 2020 r. (Dz. U. 2022 poz.2630).

5- wysokość liczona jest od poziomu podłoża, gruntu

6 - wartości wskaźnikowe zgodnie z pkt.25 ppkt.1 załącznika do rozporządzenia Ministra Klimatu z dnia 17 lutego 2020 r. (Dz. U. 2022 poz.2630):

$$WM_E = \frac{E}{\min(ME_{gr})}$$

$$WM_H = \frac{H}{\min(MH_{gr})}$$

gdzie:

WME (WMH) – oznacza wartość wskaźnikową poziomu emisji pól elektromagnetycznych dla miejsc dostępnych dla ludności dla składowej elektrycznej (magnetycznej) pola,

E (H) – oznacza zmierzoną wartość skuteczną natężenia pola elektrycznego E, wyrażoną w V/m, (natężenia pola magnetycznego H, wyrażonego w A/m), uśrednioną w sposób określony w przepisach wydanych na podstawie art. 122 ust. 1 ustawy z dnia 27 kwietnia 2001 r. – Prawo ochrony środowiska lub zgodnie z pkt. 11 załącznika do rozporządzenia Ministra Klimatu z dnia 17 lutego 2020 r. (Dz. U. 2022 poz. 2630).

min(ME_{gr}), (min MH_{gr}) – oznacza najniższą dopuszczalną wartość składowej elektrycznej (magnetycznej) pola dla objętego pomiarami zakresu częstotliwości dla miejsc dostępnych dla ludności określoną w przepisach wydanych na podstawie art. 122 ust. 1 ustawy z dnia 27 kwietnia 2001 r. – Prawo ochrony środowiska wyrażoną w V/m rozporządzeniem Min. Zdrowia z 17 grudnia 2019 roku Dz.U 2019 poz.2448.

Oszacowana niepewność rozszerzona przeprowadzonych pomiarów natężenia pola elektromagnetycznego nie przekracza 23,8 % (niepewność rozszerzona przy prawdopodobieństwie rozszerzenia ok.95% i współczynnika k=2).

Badanie wykonywano metodą dwóch sond szerokopasmowych opisaną w dokumencie Z7.4.5 Ocena możliwości realizacji metody badawczej wydanie z 2022-06-10 W każdym z pionów pomiarowych sprawdzono i wykluczono udział promieniowania radiolinii w badanym widmie, korzystając z w/w metody.

W czasie badania wykonano pomiar kontrolny. Zmienność poziomu pola elektromagnetycznego w pkt. 7 referencyjnych została uwzględniona w niepewności pomiarów.

13. Podsumowanie

Dopuszczalny poziom promieniowania, dla poszczególnych zakresów częstotliwości, charakteryzują parametry fizyczne określone w załączniku do Rozporządzenia Ministra Zdrowia z dnia 17 grudnia 2019 r. w sprawie dopuszczalnych poziomów pól elektromagnetycznych w środowisku (Dz. U. 2019, poz. 2448) – tabela nr 7.

Tabela nr 7 – Dopuszczalne poziomy pól elektromagnetycznych dla miejsc dostępnych dla ludności.

Zakres częstotliwości pola elektromagnetycznego	Składowa elektryczna E (V/m)	Składowa magnetyczna H (A/m)	Gęstość mocy S (W/m ²)
0 Hz	10000	2500	ND
Od 0 Hz do 0,5 Hz	ND	2500	ND
Od 0,5 Hz do 50 Hz	10000	60	ND
Od 0,05 Hz do 1 kHz	ND	3 / f	ND
Od 1 kHz do 3 kHz	250 / f	5	ND
Od 3 kHz do 150 kHz	87	5	ND
Od 0,15 MHz do 1 MHz	87	0,73 / f	ND
Od 1 MHz do 10 MHz	87 / f ^{0,5}	0,73 / f	ND
Od 10 MHz do 400 MHz	28	0,073	2
Od 400 MHz do 2000 MHz	1,375 x f ^{0,5}	0,0037 x f ^{0,5}	f / 200
Od 2 GHz do 300 GHz	61	0,16	10

Podczas badania przyjęto, jako wartości dopuszczalną poziomą pola elektromagnetycznego w środowisku wartość 2 W/m² (28 V/m), tj. wartość dopuszczalną dla dolnego zakresu pasma 400MHz - 2000MHz.

Pomiary wykonano dla średniego kąta pochylenia wiązki. Przeprowadzone badania w środowisku, w obszarze pomiarowym, w otoczeniu badanej stacji bazowej, w zmierzonych pionach pomiarowych, nie wykazały przekroczenia 60% wartości dopuszczalnych poziomów pól elektromagnetycznych. W związku z tym nie wymagane są dodatkowe pomiary dla największego i najmniejszego stosowanego lub planowanego kąta pochylenia wiązki, zgodnie z pkt 13. ppkt. 2 załącznika do rozporządzenia Ministra Klimatu z dnia 17 lutego 2020 r. (Dz. U. 2022 poz. 2630). Zgodnie z pkt 25 rozporządzenia Ministra Klimatu z dnia 17 lutego 2020 r. (Dz. U. 2022 poz. 2630), nie jest wymagane wykonanie pomiaru miernikiem selektywnym.

Stwierdzenie zgodności:

Na podstawie wytycznych wskazanych w obwieszczeniu Ministra Klimatu i Środowiska z dnia 21 listopada 2022 r. w sprawie ogłoszenia jednolitego tekstu rozporządzenia Ministra Klimatu w sprawie sposobów sprawdzania dotrzymywania dopuszczalnych poziomów pól elektromagnetycznych w środowisku (Dz. U. 2022, poz. 2630) oraz na podstawie otrzymanych wyników pomiarów i informacji uzyskanych od klienta, stwierdzono iż w miejscach dostępnych dla ludności do których uzyskano dostęp, w żadnym punkcie/pionie pomiarowym, w środowisku wokół stacji bazowej **RAC6002C** nie występują przekroczenia dopuszczalnych poziomów pól elektromagnetycznych, określonych w tabeli nr 7, w badanym zakresie pomiarowym od 400MHz do 90 GHz.

Dopuszczalne poziomy pól elektromagnetycznych w środowisku określone w przepisach wydanych na podstawie art.122 ust. 1 ustawy z dnia 27 kwietnia 2001 r. – Prawo ochrony środowiska uznaje się za dotrzymane w badanym obszarze pomiarowym, w zmierzonych pionach pomiarowych, gdyż w wyniku zastosowania sprawdzenia dotrzymywania dopuszczalnych poziomów pól elektromagnetycznych w środowisku, o którym mowa w pkt. 25 ppkt.1 i pkt. 26 (załącznika do rozporządzenia Ministra Klimatu z dnia 17 lutego 2020 r. Dz. U. 2022 poz. 2630), żadna z wartości wskaźnikowych nie przekracza 1.

14. Załączniki

Załącznik nr 1 – Rysunek poglądowy terenu, rozmieszczenie pionów pomiarowych na terenie wokół stacji

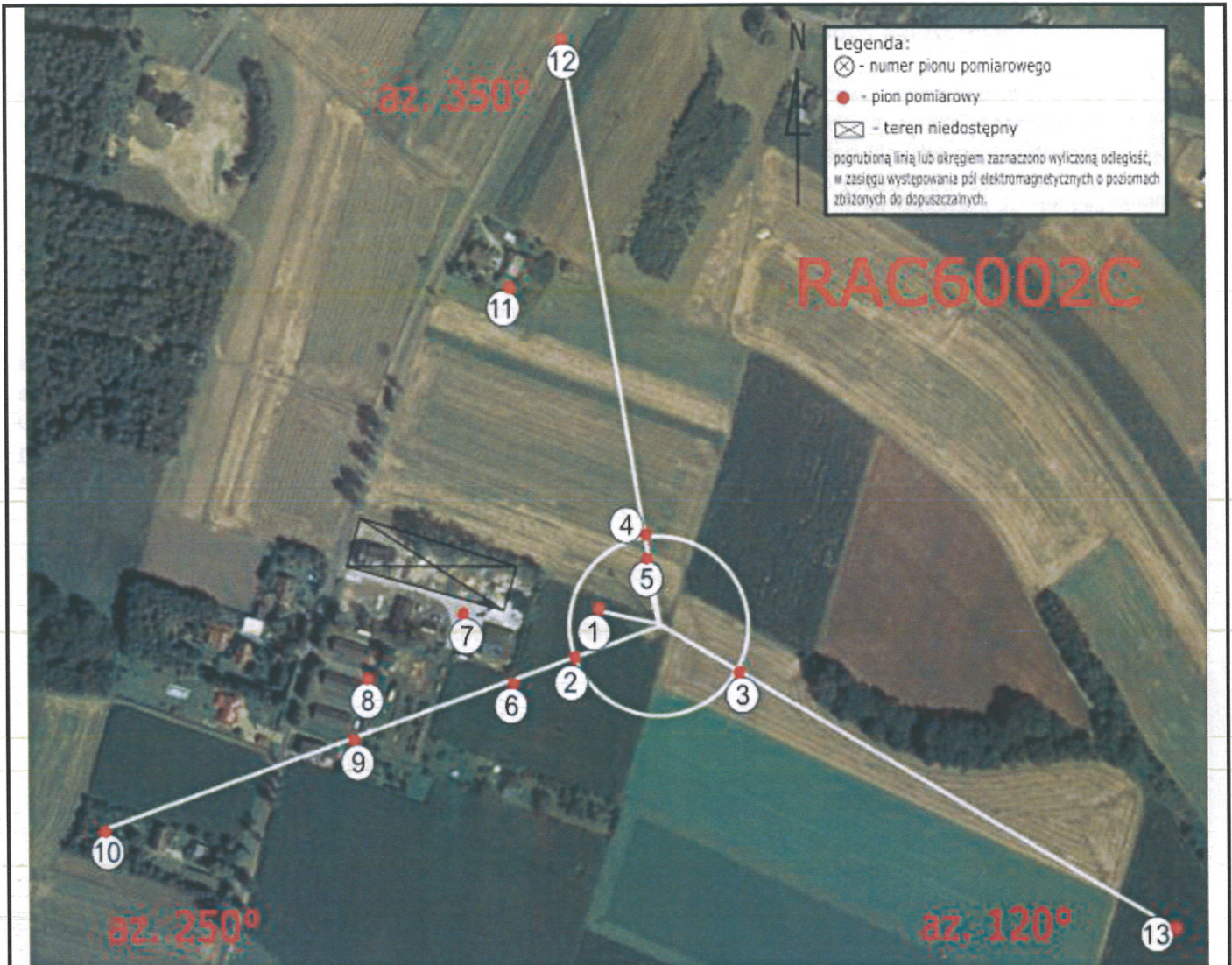

Zdjęcie satelitarne: Image © 2024 Google



Załącznik nr 1 – Rysunek poglądowy terenu, rozmieszczenie pionów pomiarowych na terenie wokół stacji, RAC6002C – 44-285 Kornowac, dz. nr 71/6

Wykonała:
Ewelina Bielica

Skala:
1:4400

Koniec sprawozdania